



59. srečanje mladih raziskovalcev Slovenije 2025

## PERO RAZISKUJE PERNIŠKO JEZERO

Raziskovalno področje: Turizem

Raziskovalna naloga

Avtorici: Lara Pečar in Evelina Lorber

Mentorica: Gordana Rubelj

Šola: OŠ Pesnica

Pesnica pri Mariboru, februar 2024

## KAZALO:

POVZETEK .....	4
ZAHVALA.....	5
1 UVOD .....	6
1.2 NAMENI IN CILJI RAZISKOVALNE NALOGE.....	6
1.3 HIPOTEZE.....	6
1.4 RAZISKOVALNE METODE DE LA.....	7
2 TEORETIČNI DEL .....	8
2.1 TURISTIČNA INFRASTRUKTURA KRAJA .....	8
2.2 SPREHAJALNE POTI .....	11
3 RAZISKOVALNI DEL .....	12
3. 1 TURISTIČNA INFRASTRUKTURA PERNICE .....	12
3. 2 TURISTIČNO DRUŠTVO PERNICA .....	18
3. 3 KROŽNA POT Z RAZGLEDOM .....	23
3. 3. 1 PERO RAZISKUJE PERNIŠKO JEZERO.....	26
3. 3. 2 KRAJINSKI PARK.....	27
3. 3. 3 PERNIŠKO JEZERO .....	28
3. 3. 4 RIBE V PERNIŠKEM JEZERU .....	30
3. 3. 5 PTICE NA OBMOČJU PERNIŠKEGA JEZERA .....	33
3. 3. 6 RASTLINSTVO OB PERNIŠKEM JEZERU .....	35
3. 3. 7 FERDINAD MALIČ .....	36
3. 3. 8 CERKEV SV. MARJETE .....	37
3. 3. 9 GASILSKI MUZEJ .....	40
3. 3. 10 PERNICA .....	42
3. 4 PREDSTAVITEV KROŽNE POTI OBČINI PESNICA .....	44
4 RAZPRAVA IN ZAKLJUČEK.....	45
5 BIBLIOGRAFIJA.....	46
6 PRILOGA .....	47

## KAZALO SLIK:

Slika 1: Lokalne in regionalne danosti, ki privlačijo turiste .....	10
Slika 2: Turistična infrastruktura središča Pernice.....	12
Slika 3: Izsek iz Interaktivne karte kulturne dediščine, kjer je označena nepremična kulturna dediščina na območju Pernice in Perniškega jezera .....	14
Slika 4: Domačija Vukovje 5 in fotogeničnost Perniškega jezera .....	17
Slika 5: Razgled s krožne poti ob sončnem zahodu.....	24
Slika 6: Razgled s krožne poti .....	24
Slika 7: Prikaz krožne poti.....	25
Slika 8: Prva tabla, ki predstavlja začetek poti .....	26
Slika 9: Druga tabla z naslovom Krajinski park .....	27
Slika 10: Tretja točka na poti predstavlja Perniško jezero .....	28
Slika 11: Perniško jezero pozimi .....	30
Slika 12: Četrta tabla o ribah v Perniškem jezeru.....	31
Slika 13: Ribe in druge živali v Perniškem jezeru .....	32
Slika 14: Informativna tabla Ribiške družine Pesnica-Lenart ob obrežju Perniškega jezera ..	32
Slika 15: Tabla z naslovom Ptice na območju Perniškega jezera .....	33
Slika 16: Šesta tabla na poti .....	35
Slika 17: Sedma tabla na poti Ferdinand Malič .....	36
Slika 18: Tabla na krožni poti nas seznanja tudi s cerkvijo Sv. Marjete v Pernici .....	37
Slika 19: Oltar v cerkvi Sv. Marjete v Pernici .....	38
Slika 20: Zunanost cerkve sv. Marjete v Pernici .....	39
Slika 21: Zunanost cerkve v večernih urah.....	39
Slika 22: Predstavitev Gasilskega muzeja .....	40
Slika 23: PGD Pernica .....	41
Slika 24: Gasilski muzej in gasilska dvorana .....	41
Slika 25: Gasilski voz v gasilskem muzeju.....	42
Slika 26: Pernica .....	43

## POVZETEK

Ker obe živiva v Pernici, sva že pred nekaj leti opazili, da Pernica ni dovolj prepoznavna. Na primer, če naju kdo vpraša, od kod sva, in odgovoriva »iz Pernice«, je naslednje vprašanje pogosto »kje je to?«. Zato sva se odločili pripraviti raziskovalno nalogo, s katero bi poskušali povečati prepoznavnost kraja. V teoretičnem delu sva raziskali, kaj je turistična infrastruktura in s kakšno infrastrukturo je opremljen turistični kraj. Ker sva želeli obogatiti naš kraj tudi s sprehajalno potjo, sva preučili literaturo o tem, kako oblikovati sprehajalne poti. V raziskovalnem delu sva analizirali, kakšno turistično infrastrukturo ponuja Pernica, kakšne so njene naravne in kulturne danosti ter zasnovali idejo za postavitev sprehajalne poti s tablami. Odpravili sva se tudi na teren in preizkusili sprehajalno pot. S pomočjo terenskega dela sva lahko določili najboljša mesta za postavitev tabel. Ugotavljava, da ima Pernica velik naravni biser – Perniško jezero, ki ima velik potencial, vendar je žal premalo izkoriščen.

**Ključni pojmi:** Perniško jezero, krožna sprehajalna pot, turistična infrastruktura

## ZAHVALA

Zahvaljujemo se najini mentorici, ki naju je vodila, spremljala in podpirala skozi postopek izdelave raziskovalne naloge. Zahvala gre tudi lektorici in predsednici Turističnega društva Pernica, s katero sva izvedli intervju, ter predstavniku Društva za opazovanje in proučevanje ptic Slovenije (DOPPS), ki nama je pomagal pridobiti podatke o pticah na območju Perniškega jezera. Zahvala gre tudi Občini Pesnica, ki nama je posredovala dodatne informacije.

## 1 UVOD

Pernica je najin domači kraj in opažava, da ni vsakodnevno turistično prepoznaven. Kraj skozi celo leto privablja turiste predvsem ob dnevnih prireditvah. Eden najbolj prepoznavnih dogodkov je žegnanje motornih koles, ki ga organizira motoristično društvo. Odločili sva se raziskati, kakšen turistični potencial bi lahko predstavljalo bližnje Perniško jezero. Zamislili sva si, da bi lahko popestrili kraj s turistično krožno potjo nad Perniškim jezerom. S prepoznavnostjo te poti bi lahko v kraj vsakodnevno privabljali čim več obiskovalcev, s tem pa prispevali k večji prepoznavnosti Pernice in Perniškega jezera.

### 1.2 NAMENI IN CILJI RAZISKOVALNE NALOGE

Zadali sva si cilj, da Pernico postaviva na turistični zemljevid Slovenije in jo narediva bolj prepoznavno. Zamislili sva si, da bi v Pernici uredili turistično krožno pot okoli Perniškega jezera. Ob poti bi na najbolj razglednih točkah postavili klopi za počitek. Ob celotni poti bi z namenom spoznavanja tamkajšnjih živalskih in rastlinskih vrst postavili table z opisi teh vrst. V centru kraja bi postavili zemljevid, na katerem bi bila prikazana krožna pot in opis Pernice. Ob samem jezeru bi postavili tudi tablo s predstavitvijo Perniškega jezera.

### 1.3 HIPOTEZE

Pred začetkom raziskovanja sva si postavili naslednje hipoteze:

Hipoteza 1: Turistično društvo v Pernici svojega delovanja ne usmerja v pripravo nobene učne poti.

Hipoteza 2: V kraju je premalo turistične infrastrukture.

Hipoteza 3: S krožno učno potjo v okolici Perniškega jezera bi lahko na zanimiv način predstavili kulturne in naravne danosti.

## 1.4 RAZISKOVALNE METODE DE LA

Uporabili sva različne metode dela:

- pregled virov in literature,
- terensko delo,
- intervju,
- načrtovanje učne poti.

V teoretičnem delu sva raziskali, kaj je turistična infrastruktura in s kakšno turistično infrastrukturo je opremljen turistični kraj. Ker sva želeli obogatiti naš kraj tudi s kakšno sprehajalno potjo, sva pogledali v literaturo, kako oblikovati sprehajalno pot.

V raziskovalnem delu sva raziskali, kakšno turistično infrastrukturo ponuja Pernica, katere so njene naravne in kulturne danosti ter zasnovali idejo za postavitve sprehajalne poti s tablami.

Odpravili sva se tudi na teren in testirali sprehajalno pot. S pomočjo terenskega dela sva lahko določili najboljša mesta za postavitve tabel.

Opravili sva tudi intervju s predsednico turističnega društva v Pernici in tako izvedeli nekaj o delovanju turističnega društva v kraju ter o potencialih, ki jih ponuja Perniško jezero. Za pomoč sva prosili tudi Društvo za opazovanje in proučevanje ptic Slovenije (DOPPS), ki nama je pomagalo pri natančnejšem pregledu ptičjih vrst na območju Perniškega jezera.

## 2 TEORETIČNI DEL

### 2.1 TURISTIČNA INFRASTRUKTURA KRAJA

Turistična destinacija oz. turistični kraj predstavlja geografski prostor, na katerem se nahajajo posamezne turistične zanimivosti, ki so cilj turističnih potovanj, hkrati pa vsebujejo tudi vse, kar turist potrebuje za bivanje (Alič & Cvikl, 2021).

V turističnem kraju so pomembne osnovne privlačnosti, kot so naravne in kulturne danosti, in izvedene privlačnosti, med katere sodijo infrastruktura, turistična infrastruktura ter promocija in informacijska dejavnost (Alič & Cvikl, 2021).

Med osnovno infrastrukturo spadajo splošni objekti in naprave, ki turistom omogočajo osnovne življenjske potrebe (npr. vodovod, kanalizacijsko, plinsko in električno omrežje ...), varnost in udobje (npr. prometno povezanost, pločnike, parkirne prostore, javno razsvetljavo ...) (Alič & Cvikl, 2021).

Turistično infrastrukturo največkrat razvrščamo v tri skupine:

- prometne zmogljivosti;
- prenočitvene in prehrabne zmogljivosti vseh vrst ter proizvodi in storitve, ki se proizvajajo v teh objektih;
- zmogljivosti vseh drugih dejavnosti, ki omogočajo zadovoljevanje turističnih potreb (Alič & Cvikl, 2021).

Da v kraju oblikujemo turistično infrastrukturo, moramo turistom ponuditi nekaj, kar lahko turisti vidijo in tisto, kar lahko tukaj počnejo. To je primarna turistična ponudba. Pod sekundarno turistično ponudbo pa spadajo objekti in dejavnosti, ki turistom omogočajo bivanje v kraju. To so:

- možnosti namestitve in prehrane;
- druge storitve: informacije, storitve za turistično rekreacijo, zadovoljevanje kulturnih potreb, trgovin, obrti, banke, zdravstvene oskrbe, javne varnosti, pošte itd.;
- prevozne storitve: dostop v kraj in po območju;
- osnovna komunalna infrastruktura: oskrba z vodo, energijo, odvajanje odplak, odvoz smeti, telekomunikacije.

Eden najpomembnejših dejavnikov turistične ponudbe so ljudje, s katerimi prihajajo turisti v stik. Njihova gostoljubnost in prijaznost, urejenost in toplina, spretnost in podkovanost pomembno vplivajo na počutje in zaupanje gostov. Turizem se vedno razvije zaradi turistične privlačnosti kraja. Primarna in sekundarna turistična ponudba sta med seboj povezani. Če katera izostane, turizma ni. Turistično ponudbo nekega kraja predstavlja tudi turistična ponudba okolice (Dekleva, 1998).

Da bo kraj privlačen za počitnice in za razvoj turizma, je pomembna lega, zmogljivost, urejenost in opremljenost kraja, kvaliteta storitev v objektih za nastanitev in oskrbo gostov ter prometna dostopnost.

Kraj, da je privlačen za turiste, mora imeti:

- sprehajalne poti in počivališča,
- bazen,
- naprave in ureditve za rekreativni šport in igre,
- objekte in prireditve za kulturo in zabavo,
- trgovine,
- sodelovanje s sosodnjimi in/ali sorodnimi kraji,
- informacije v tujih jezikih (Dekleva, 1998).

V turistični kraj spada tudi dostop do banke ali pošte pa tudi mehanika, enostavni dostop do zdravnika in zobozdravnika. Turisti so zadovoljni tudi, če je na razpolago kakšen frizerski ali kozmetični salon, nekateri bi radi obiskali cerkev. Pomembno je vedeti, da vsak majhen kraj nima vseh teh storitev in jih tudi ne potrebuje, če je v njegovi okolici mestece, ki ima dobro ohranjene storitve (Dekleva, 1998).

<b>NARAVNE TURISTIČNE DANOSTI</b>	<b>INFRASTRUKTURA</b>
<ul style="list-style-type: none"> <li>• plaže</li> <li>• koralni grebeni</li> <li>• planine</li> <li>• puščave</li> <li>• gozdovi</li> <li>• zaščitena naravna področja</li> <li>• slapovi</li> <li>• jezera</li> <li>• reke</li> <li>• špilje</li> <li>• flora in favna</li> <li>• ostalo</li> </ul>	<ul style="list-style-type: none"> <li>• dostop in možnost prevoza <ul style="list-style-type: none"> <li>- letališče</li> <li>- pristanišče</li> <li>- železnica</li> <li>- cestno omrežje</li> </ul> </li> <li>• oskrba z energijo</li> <li>• oskrba z vodo</li> <li>• zbiranje in prečiščevanje odpadnih vod</li> <li>• zbiranje odpadkov</li> <li>• komunikacije</li> <li>• banke in menjalnice</li> <li>• zdravstvene storitve</li> </ul>
<b>KULTURNO ZGODOVINSKA DEDIŠČINA</b>	<b>TURISTIČNE STORITVE IN VSEBINE</b>
<ul style="list-style-type: none"> <li>▪ zgodovinske stavbe in zgodovinski kraji</li> <li>▪ spomeniki</li> <li>▪ arheološke najdbe in tovrstne zbirke</li> <li>▪ folklor, tradicija in etnološka dediščina</li> <li>▪ rokodelstvo</li> <li>▪ muzeji</li> <li>▪ predstave, vizualna in uporabna umetnost</li> <li>▪ znanstveni in tehnološke viri</li> <li>▪ ostalo</li> </ul>	<ul style="list-style-type: none"> <li>• namestitve (št. obratov in postelj) <ul style="list-style-type: none"> <li>- počivališča</li> <li>- hoteli</li> <li>- kampi</li> <li>- zasebne namestitve, prenočišča</li> </ul> </li> <li>• gostinske storitve</li> <li>• turistične agencije</li> <li>• turistični vodniki in spremljevalci</li> <li>• trgovina (regionalno in standardno trgovsko blago)</li> <li>• rekreacija in zabava</li> <li>• šport (trenerji)</li> <li>• turistične informacije</li> <li>• razpoložljiv in strokovno izobražen turistični kader</li> </ul>
<b>KLIMATSKI POGOJI v sezoni, izven sezone</b>	
<ul style="list-style-type: none"> <li>• povprečne temperature</li> <li>• relativna vlažnost</li> <li>• količina padavin</li> <li>• število sončnih dni</li> <li>• pogostost in moč vetrov</li> <li>• čistost zraka</li> </ul>	

Slika 1: Lokalne in regionalne danosti, ki privlačijo turiste

Vir: Alič & Cvikl, 2021

Lokalne in regionalne danosti so ključne danosti, zaradi katerih turisti zapustijo kraj svojega bivanja in se odpravijo na pot. Večino pogojev za turizem in njegov razvoj predstavljajo turistične vsebine in storitve. Ključno vlogo dojemanja in posledično zadovoljstva ali nezadovoljstva predstavljajo ljudje, ki so zaposleni v turizmu in z njim povezanimi storitvami (Alič & Cvikl, 2021).

## 2.2 SPREHAJALNE POTI

Sprehajalne poti so pomembna popestritev turistične ponudbe kraja. Za razvoj turizma je ureditev sprehajalnih poti v kraju zelo pomembna, saj kraj zaradi tega postaja še bolj poseben in privlačen. V vsakem kraju že obstajajo takšne poti in lokacije. Dobre sprehajalne poti so na več mestih povezane s središčem kraja, krajevnim parkom ter urejenimi parkirišči, ki so izhodišča za sprehode in pohode. Pomembne so krožne poti, da lahko denimo turist za povratek izbere drugo pot. Poti morajo biti dobro označene, zlasti mostovi in stopnice morajo biti brezhrebno vzdrževani. Posebej je treba skrbeti za urejenost sprehajalnih poti v zimskem obdobju. Ob teh poteh je dobro namestiti dovolj klopi za počitek in posedanje. Klopi naj bodo nameščene izmenično na sončnih in senčnih legah ter na čim bolj idiličnih lokacijah, zlasti na razglediščih, gozdnih robovih ali na vrhu strmih odsekov poti. Na primernih lokacijah naj se postavi čim več klopi in miz za počitek večjih družb, na primer dveh družin. Klopi naj ne bodo preveč vpadljive, naj bodo barvno usklajene z okolico, sicer pa zadostuje že prozorni premaz lesa. Ne smemo pozabiti na koše za odpadke, ki jih je treba redno prazniti. V središču kraja in na drugih pomembnih lokacijah naj se postavi orientacijski načrt sprehajalnih in pohodniških poti. Sprehajalne poti so del turistične ponudbe. Pri njihovi ureditvi pomaga sodelovanje: različna društva lahko poskrbijo za ureditev, material, klopi ipd., nosilci posameznih profitnih turističnih obratov pa prispevajo sredstva (Dekleva, 1998).

### 3 RAZISKOVALNI DEL

#### 3.1 TURISTIČNA INFRASTRUKTURA PERNICE



Slika 2: Turistična infrastruktura središča Pernice

Vir: Google maps, 2025

Raziskali sva, kakšno turistično infrastrukturo ponujata Pernica in njena bližnja okolica. Izdelali sva seznam lokalnih in regionalnih danosti v Pernici in njeni bližnji okolici. Izdelali sva tudi seznam nematerialne kulturne dediščine na območju najinega raziskovanja.

INFRASTRUKTURA PERNICE IN NJENE BLIŽNJE OKOLICE:

##### **Dostop in možnosti prevoza:**

- bližina avtoceste (izvoz Pernica),
- regionalna cesta,
- avtobusna postajališča.

**Oskrba z energijo:**

- Elektro Maribor.

**Oskrba z vodo:**

- Mariborski vodovod.

**Zbiranje in prečiščevanje odpadnih vod:**

- Čistilna naprava Pernica.

**Zbiranje odpadkov:**

- Snaga.

**Komunikacije:**

- optika,
- različni operaterji za komunikacijo.

**Banke in menjalnice:**

- bankomat OTP Banka.

**Zdravstvene storitve:**

- Zdravstveni dom Pernica.

**TURISTIČNE STORITVE IN VSEBINE:****Namestitve:**

- Turistična kmetija Protner,
- Oaza,
- Pašji hotel Kala.

**Gostinske storitve:**

- Gostilna Kramberger,
- Bar Prominent,
- Bar Larisa,
- Šiker-gostilna & hotel – since 1870,
- Gostilna Knuplež Silva Knuplež s.p.

**Rekreacija in zabava:**

- Moto klub Perniški asi,
- Pevsko kulturo društvo Canticum Pernica,
- Umetniška domačija Soraj,
- Perniško-Jakobska kolesarska pot.

**Šport:**

- Društvo ljubiteljev Bonsajev in karateja,
- Športno društvo Hiša konj,
- Športno društvo Pernica.

## NARAVNE TURISTIČNE DANOSTI:

- Perniško jezero,
- Reka Pesnica.

## KULTURNO ZGODOVINSKA DEDIŠČINA:

- Cerkev Sv. Marjete v Pernici (spomenik lokalnega pomena),
- vaško središče Pernice (registrirana dediščina),
- hiša ob Pernškem jezeru: Domačija Vukovje 5 (spomenik lokalnega pomena),
- Gradič Vukovje: hiša Vukovje 2 (registrirana dediščina).

Za pregled kulturnih danosti v Pernici in okolici sva pregledali Register kulturne dediščine na ožjem območju Pernice in Perniškega jezera. Register kulturne dediščine je osrednja zbirka podatkov o dediščini v Sloveniji. Na osnovi tega sva naredili seznam kulturne dediščine na območju najinega raziskovanja, ki ga predstavljava na karti (Slika 3) v tabeli (Tabela 1).

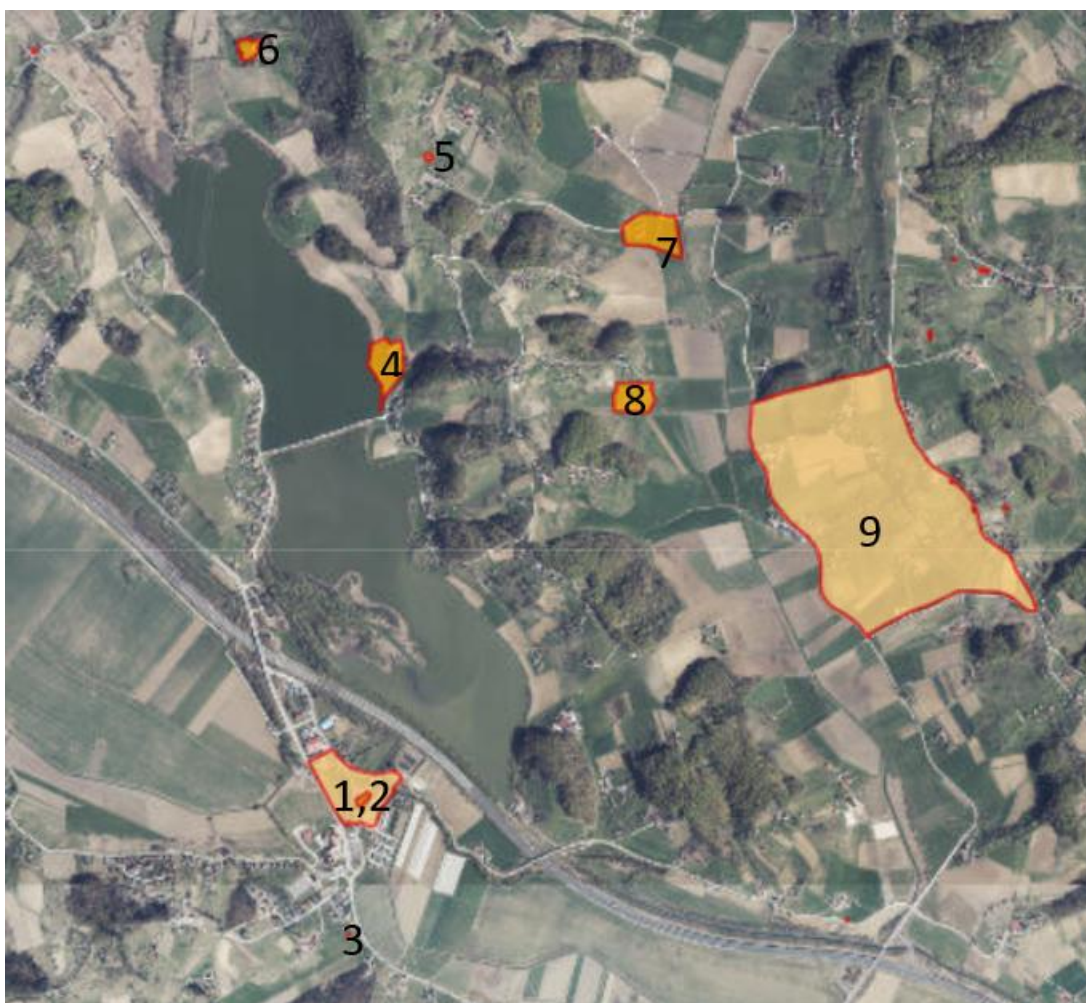

Slika 3: Izsek iz Interaktivne karte kulturne dediščine, kjer je označena nepremična kulturna dediščina na območju Pernice in Perniškega jezera

Vir: GisKD pregledovalnik, 2025

Tabela 1: Nepremična kulturna dediščina na območju Pernice in Perniškega jezera<sup>1</sup>

Št. na sliki	Ime	Opis	Čas	Varstvo
1	Pernica – Cerkev Sv. Marjete	Cerkev je prvič omenjena 1361, po poružitvi 1532 je bila 1567 znova pozidana. Sestavljajo jo zvonik, ladja, prezbitarij in nadstropna baročna zakristija. Notranjščina je baročno obokana, oprema je baročna. V južni steni je ohranjeno zgodnjegotsko okno in vzdanih več rimskodobnih kamnov.	Rimska doba, tretja četrtina 14. stol., 1361, tretja četrtina 16. stol., 1567, tretja četrtina 18. stol., 1765.	Spomenik lokalnega pomena.
2	Pernica – vaško jedro	Vaško jedro, razdeljeno z reko Pesnico: na desnem bregu in južnih obronkih vzpetin je razloženi del; na levem bregu je strnjeni del, formiran ob dominantni cerkvi sv. Marjete. Ob šoli, gostilni in trgovini prevladujejo domačije s pritličnimi hišami.	Pozni srednji vek, druga polovica 19. stol., prva polovica 20. stol.	Registrirana dediščina.
3	Pernicaznamenje	Baročno trikotno znamenje je členjeno s polkrožnimi nišami v vseh treh stranicah ter s talnim in podstrešnim zidcem.	18. stol.	Registrirana dediščina.
4	Vukovje – Domačija Vukovje 5	Zidana, nadstropna podkletena stavba, s štirikapno streho je stanovanjsko poslopje nekoč večjega posestva iz 19. stol. Sedem osno glavno fasado poudarja triosni klasicistični rizalit z balkonom in trikotnim čelom. Ob njej je gospodarsko poslopje.	19. stol.	Spomenik lokalnega pomena.
5	Kušernik – Zidanica Kušernik 24	Visokopritlično zidano, podkleteno stavbo 20. stol., z bogato fasadno profilacijo, pokriva opečna dvokapnica. Njena notranjost je razdeljena na bivalni del in gospodarski prostor z odprtim ostrešjem in prešo.	20. stol.	Registrirana dediščina.
6	Gradič Prahovo, Vilkenhof, Gradič Vukovje Hiša Vukovje 2	Pritlična, delno podkletena stavba z mansardno streho, je nekdanji dvorec iz 16. stol., ki je bil v 18. stol. spremenjen v hišo večjega	16. stol., 1550, druga četrtina 18. stol., 1739.	Registrirana dediščina.

<sup>1</sup> Seznam je nastal s pomočjo podatkov na portalu Register kulturne dediščine.  
<https://geohub.gov.si/ghapp/giskd/>

		posestva. Na vhodnem portalu je letnica 1739, na kletnem portalu v notranjščini 1550.		
7	Vukovje – Domačija Behin	Domačijo sestavljajo pritlična hiša s šest osno vhodno in trisosno zatrepno fasado, gospodarsko poslopje, v zatrepu prevotljeno z opečnimi mrežami ter še dve gospodarski poslopji, v enem je vinska klet. Strehe so strme dvokapnice, krite z opeko.	19. stol.	Registrirana dediščina.
8	Vukovje Domačija Kravtič	Domačijo sestavljajo pritlična podkletena hiša, gospodarsko poslopje s tlorisom v obliki črke L, ki je v zatrepu prevotljeno, z značilnimi opečnimi mrežami ter tri manjša gospodarska poslopja. Strme dvokapne strehe so krite z opeko.	Druga polovica 19. stol.	Spomenik lokalnega pomena.
9	Vukovje – Vinogradniški zaselek Gradišče	Vinogradniški zaselek razloženega naselja Vukovje. Na slemenu ob cesti in nad vinogradi se nizajo viničarije in zidanice, med katerimi izvirajo nekatere iz 16. stol.	16. stol., 19. stol.	Registrirana dediščina.

Ugotavljava, da je to območje bogato s kulturno dediščino, vendar se le-ta v celoti ne ohranja in ne izpostavlja. Izjema je cerkev Sv. Marjete v Pernici, ki je tudi spomenik lokalnega pomena. V seznam kulturno zgodovinske dediščine sva vključili tiste danosti, ki sva jih prepoznali, da bi lahko pripomogle k turistični prepoznavnosti kraja, saj sva jih želeli vključiti v nastajajočo sprehajalno pot ob Pernškem jezeru. Sem vsekakor sodi Cerkev sv. Marjete v Pernici, vaško jedro Pernice, hiša ob jezeru (zaradi fotogeničnosti, saj je zelo popularna pri prikazovanju jezera na raznih družbenih omrežjih) in Gradič Vukovje, kjer je del svojega življenja živel slikar Ferdinand Malič.



*Slika 4: Domačija Vukovje 5 in fotogeničnost Perniškega jezera*

*Vir: Slovenia Guide, 2025*

Med raziskovanjem turistične infrastrukture v Pernici sva na spletni strani Občine Pesnica zasledili, da v kraju obstajata kolesarska in pohodniška pot. Te poti so na spletni strani Občine sicer na kratko opisane, vendar na terenu niso označene. Zaradi tega niso prepoznavne.

Kolesarska pot se prične pod kostanjem pri gostilni Kramberger začenja Perniško-Jakobska kolesarska pot. Vodi v smeri Pernica–Vosek–Perniško jezero–Vukovski Dol–Zg. Jakobski Dol–Zg. Hlapje–Sp. Hlapje–Ročica–Sp. Jakobski Dol–Vukovje–Perniško jezero–Pernica–Dragučova–Pernica. Kolesarska pot je dolga 33 km. Na nekaterih delih je zaradi vzponov nekoliko napornejša, v večini pa je manj zahtevna. Ob poti so omenjene tudi znamenitosti, kot so na primer cerkev sv. Marjete, Perniško jezero, Mulčeva kapela, Vogrinov muzej ... (Občina Pesnica, brez datuma).

Zraven kolesarske poti je omenjena tudi pohodna Perniška pot, ki pa v praksi ni realizirana. V kraju namreč ni nobenih oznak, ki bi nakazovale na to, da obstaja. V treh različicah je na kratko opisana na spletni strani Občine Pesnica. Ena izmed različic omenja pot okoli Perniškega jezera (Občina Pesnica, brez datuma).

### 3. 2 TURISTIČNO DRUŠTVO PERNICA

Da bi se pozanimali o turističnem društvu v Pernici in o nalogah, ki jih opravlja, sva se odločili izvesti intervju s predsednico Turističnega društva Pernica, gospo Biserko Donik Purgaj. Zastavili sva ji nekaj vprašanj, na katera je odgovorila tako:

- Kaj je vaše delo v turističnem društvu Pernica?

TD Pernica deluje od leta 1996. V društvu nastopam kot predsednica društva. Kar pomeni, da zastopam planirane aktivnosti društva. Društvu deluje v krajevni skupnosti, aktivno se vključujem v delo turistične zveze Slovenije, katerega aktivni član smo, prav tako pa sodelujem v Štajerski turistični zvezi, kjer kot predsednica društva zastopam interese društva ter sem izvoljena v komisijo za izobraževanje.

- Kaj dela turistično društvo? Ali prireja kakšne prireditve?

Društvo prireja številne aktivnosti v kraju. V kraju organiziramo občni zbor članov društva, imamo 130 članov, ki se zelo radi podružijo med seboj. Organiziramo izlet društva in strokovna izobraževanja, predavanja o vrtnarjenju in zdravem načinu življenja, organiziramo pohod po domačem kraju, kjer vsako leto obiščemo drug kraj. Veliko sodelujemo z ostalimi društvi v kraju, kjer skupaj organiziramo čistilno akcijo po naši krajevni skupnosti, priredimo Martinovanje v Pernici in na stojnici pripravimo zakusko tradicionalne hrane, ob Marjetnovem – prazniku Sv. Marjete – na stojnici pripravimo številne sladke dobrote, ki jih krajani vsako leto z veseljem kupujejo. Občina prireja številčne prireditve, del katerih mora biti tudi turistično društvo. Tako da se udeležimo Galerije okusov – predstavimo zgodbo tradicionalnega jabolka. Spečemo štrudelj. Vrhunec v letu pa je organizacija Miklavževanja, kjer društvo ob pomoči donatorjev obdari 200 otrok. Organiziramo tudi delavnice kuhe in peke.

- Ohranja naravno ter kulturno dediščino kraja?

Poskušamo opozarjati, da je varovanje kulturne dediščine izjemno pomembno. Naš kraj sicer nima veliko zgodb starih hiš, pa vendar ima krajino, ki bi jo morali ohranjati.

- Ali turistično društvo v Pernici vzdržuje kakšno učno ali sprehajalno pot?

V Pernici ni zasnovane nobene učne poti. To je načrt Občine Pesnica. Prizadevamo si, da se ta projekt čim prej realizira. Torej učna pot ob krajinskem parku – Perniško jezero.

- Katere so glavne naloge, ki jih trenutno opravljate za povečanje prepoznavnosti Pernice?

Ob vseh dogodkih se javno promoviramo, prav tako pa v sodelovanju s Štajersko turistično zvezo, obveščamo krajanke o vseh aktivnostih.

- Ali bi kaj pri svojem delu/delovanju društva radi spremenili/izboljšali?

Veliko stvari je mogoče izvesti, vendar so za to potrebni aktivni člani, sredstva, projekti, razumevanja krajanov ... Povabim vaju med člane, pa lahko predlagata tudi vidve kakšno aktivnost za mlade. Društva lahko delujejo le takrat, kadar je na razpolago dovolj kadra, idej in sredstev. Torej razvoj turizma moramo razvijati glede na zmožnosti in načrt občine.

- Ali želite, da bi Pernica imela učno/tematsko pot?

Da.

- Kaj bi predlagali, da bi vključevala pot?

Naravoslovne teme, botaniko, sprehajalna pot ...

- Komu bi bila pot namenjena (npr. učencem, starejšim, turistom ...)?

Vsem starostnim skupinam. Za rekreacijo učencem ter za učenje.

- Ali bi bili pripravljeni pomagati pri pripravi te poti?

Da.

- Kakšne naravne/kulturne znamenitosti so v kraju?

V kraju imamo največjo znamenitost, Cerkev sv. Marjete ob Pesnici. Je pomemben verski in kulturni spomenik v severovzhodnem delu Slovenije, blizu mesta Maribor. Posvečena je sveti Marjeti, ki je bila ena od štirinajstih priprošnjikov v sili in je zavetnica kmetov, rodovitnosti in zaščitnica pred neurji ter kačami. Cerkev ima zgodovinski pomen za lokalno skupnost in širšo okolico, saj je del dolge verske tradicije na tem območju. Cerkev ima dolgo zgodovino, ki sega več stoletij nazaj. Zgrajena je v značilnem arhitekturnem slogu, ki odraža dediščino regije. Kot kulturni spomenik ima cerkev poseben pomen, saj ohranja zgodovinske in umetniške elemente, kot so freske, kiparski okraski in oltarji. Sveta Marjeta (goduje 20. julija) je pomemben praznik za kraj in župnijo. Na ta dan se običajno prireja slovesna maša in druge prireditve, ki povezujejo prebivalce vasi in obiskovalce.

Druga pomembna znamenitost, a žal neizkoriščena dovolj, je Perniško jezero. Znano tudi kot jezero pri Pernici. Ima pomemben potencial kot del kulturne dediščine kraja in širše regije. Čeprav je predvsem naravna znamenitost, je zaradi svoje zgodovinske vloge v življenju lokalnega prebivalstva, naravnega okolja in rekreacijskega pomena lahko obravnavano tudi kot del kulturne dediščine. Njegova vrednost izhaja iz kombinacije naravne, zgodovinske, družbene in kulturne pomembnosti. Jezero je bilo skozi zgodovino povezano z lokalnimi prebivalci, ki so ga uporabljali za ribištvo, kmetijstvo in kot vodni vir. Njegova vloga v lokalni ekonomiji in preživetju je bila pomembna, zato je postalo neločljivo povezano s krajevno identiteto. To jezero je bilo morda tudi del ljudskih zgodb in lokalne folklore, kar dodaja njegovo kulturno vrednost.

Čeprav gre za naravno znamenitost, se je jezero skozi čas oblikovalo tudi kot prostor, ki povezuje ljudi in naravo. To naravno okolje predstavlja pomemben del identitete kraja in je kraj za rekreacijo, sprehode, ribištvo in opazovanje narave, kar je pogosto prepleteno z lokalnimi tradicijami. V preteklosti in sedanjosti je Perniško jezero tudi prostor družbenih srečanj in rekreacije. Dogodki, kot so pikniki, ribiški turnirji, športni dogodki ali preprosti družinski izleti, krepijo družbeno povezanost in lokalno tradicijo. Takšni dogodki imajo v skupnostih pogosto globok kulturni pomen.

Jezero imam možnosti za kulturni turizem: Zaradi bližine Maribora in čudovite krajine bi lahko jezero imelo pomembno vlogo v kulturnem in ekološkem turizmu. Z ustrežno ureditvijo in promocijo bi lahko postalo privlačna destinacija za turiste, ki iščejo mirno okolje, rekreativne možnosti in vpogled v lokalno kulturno dediščino. Organizacija kulturnih dogodkov ob jezeru, kot so festivali, sejmi in tradicionalni dogodki, bi pripomogla k utrditvi njegovega statusa kot kulturnega spomenika.

Ker je jezero del naravnega okolja, bi morala njegova kulturna vrednost temeljiti na trajnostnem ravnanju z naravnimi viri. Ohranjanje biotske raznovrstnosti, čiščenje okolja in nadzor nad turizmom bi zagotovili, da bi lahko jezero ohranilo svojo vrednost za prihodnje generacije. Prav tako bi sodelovanje z lokalnimi prebivalci in organizacijami pripomoglo k ohranjanju zgodovinskih in kulturnih povezav s tem krajem.

Jezero bi lahko bilo kot del širše kulturne dediščine v širši kontekst kulturne dediščine in bi lahko pomenilo tudi povezovanje z drugimi zgodovinskimi in naravnimi znamenitostmi v regiji. Skupaj z bližnjimi cerkvami, gradovi in drugimi naravnimi lepotami bi lahko tvorilo

kulturno pot ali dediščinsko turo, ki bi pripovedovala zgodbo o življenju in tradicijah krajev okoli Maribora.

Perniško jezero torej ne predstavlja zgolj naravne vrednote, temveč tudi pomemben element kulturne dediščine, saj je globoko vpeto v zgodovino in življenje lokalne skupnosti, hkrati pa ponuja potencial za nadaljnji razvoj in promocijo kulturnega turizma.

- Kako vplivajo na življenje ljudi?

Poleg verskega pomena je cerkev tudi kraj, kjer se srečuje lokalna skupnost, kar ohranja kulturno identiteto in tradicije tega kraja. Jezero pa služi kot sprehajalna pot ter kraj za ribiče.

- Menite, da je naravna/kulturna dediščina dovolj ohranjena?

Solidno je ohranjena.

- Kje in kako vidite Pernico v prihodnosti?

Ima še nekaj možnosti za razvoj. Predvsem so planirane izgradnje igrišč, kar privablja mlade, njena lokacija je izredno zanimiva z vidika priseljevanja, seveda je ta kraj obdan z jezeri in veliko turističnih zgodb bi se lahko odvijalo. Čez kraj poteka kolesarska pot, ker je za začetek turistične ponudbe vsaj »štart«.

- Kakšne spremembe ali izboljšave bi radi videli v naslednjih letih?

Pernica, ki se nahaja v severovzhodni Sloveniji blizu Maribora, ima potencial, da se v prihodnosti razvije kot pomembna lokalna skupnost s poudarkom na trajnostnem razvoju in izboljšanju kakovosti življenja. Njeno prihodnost bi si lahko zamislili na več ključnih področjih:

Trajnostni razvoj in kmetijstvo

Ker je Pernica predvsem ruralno območje, bi lahko ohranila svojo tradicionalno povezavo s kmetijstvom, vendar z večjim poudarkom na trajnostnem kmetovanju. Z razvojem ekoloških kmetij in kmetijskih praks, ki spoštujejo naravno okolje, bi se lahko območje razvilo v kraj, kjer bi ekološki pridelki postali še pomembnejši del lokalne ekonomije. Povezava z naravo in zelenim turizmom bi lahko dodatno obogatila lokalno gospodarstvo.

Razvoj turizma: Pernica bi lahko postala privlačna turistična destinacija za tiste, ki iščejo oddih na podeželju, v bližini narave, stran od mestnega vrveža. Zaradi bližine Maribora in dobrih prometnih povezav je potencial za razvoj podeželskega turizma velik. Cerkev sv. Marjete ob

Pesnici bi lahko postala osrednja točka kulturnega turizma, ki bi promovirala zgodovinsko dediščino kraja. Poleg tega bi se lahko razvile pohodniške in kolesarske poti ter druge naravne znamenitosti, ki bi privabljale turiste.

Skupnostno življenje: V prihodnosti bi lahko Pernica postala sodobna, povezana skupnost, kjer bi se mlade družine in starejši meščani lahko prijetno združili. Skupnostne dejavnosti, kot so lokalni festivali, prireditve in kulturne prireditve, bi lahko še bolj povezale prebivalce. Izobraževalni in kulturni centri, ki spodbujajo ohranjanje lokalne dediščine, pa tudi povezovanje s sodobnimi tehnologijami, bi lahko dodatno prispevali k oživljanju skupnosti.

Infrastruktura in promet: Pernica bi lahko v prihodnosti izkoristila svojo bližino avtoceste in Maribora, kar bi lahko spodbudilo razvoj lokalne infrastrukture. Z izboljšanjem javnega prevoza in cestnih povezav bi se lahko še boljše integrirala v širše gospodarsko in družbeno dogajanje. To bi omogočilo večjo dostopnost za prebivalce in turiste ter olajšalo mobilnost, hkrati pa bi se zmanjšala potreba po selitvah v mesta.

Digitalizacija in sodobne tehnologije: Digitalna infrastruktura bi lahko omogočila razvoj novih delovnih mest in možnosti za mlade podjetnike. Če bi Pernica razvila kakovostne internetne povezave in tehnološko infrastrukturo, bi lahko postala privlačna za delo na daljavo in digitalne nomade, kar bi omogočilo razvoj lokalnega gospodarstva z manjšo odvisnostjo od tradicionalnih industrij.

Ekološka ozaveščenost in zeleni prostor: Z ohranjanjem naravnega okolja bi Pernica lahko postala primer okolju prijaznega kraja, ki spoštuje in varuje svoje naravne vire. Kraj bi lahko razvil več zelenih površin, parkov in območij za rekreacijo, ki bi spodbujali zdravo življenje in aktivno preživljanje prostega časa.

Kulturna dediščina in identiteta: Ohranjanje kulturne dediščine, kot je cerkev sv. Marjete ob Pesnici, bi lahko imelo pomembno vlogo pri krepitvi lokalne identitete in privabljanju turistov. Promocija lokalnih obrti, kulinarike in običajev bi lahko povečala prepoznavnost kraja, hkrati pa spodbudila lokalno ustvarjalnost in podjetništvo.

Vizija za prihodnost: Pernica ima potencial, da postane dinamična in trajnostna skupnost, ki bo združevala tradicionalne vrednote z modernim življenjem. Kraj bi lahko ponujal kakovostno življenje v sožitju z naravo, z dobro infrastrukturo, močnim občutkom skupnosti in ohranjeno kulturno dediščino, hkrati pa bi bil povezan z večjimi mesti za gospodarski razvoj.

### 3. 3 KROŽNA POT Z RAZGLEDOM

V raziskovalni nalogi, z namenom izboljšanja turistične prepoznavnosti Pernice, predlagava krožno pot nad Perniškim jezerom. Pri jezeru bi bilo treba namestiti tablo z opisom jezera, v samem centru kraja pa opis Pernice in opis krožne poti. Pot bi bilo treba urediti s tablami, na katerih bi bile opisane in predstavljene živalske ter rastlinske vrste, značilne za to okolje. Ob poti bi bilo smiselno na najbolj razglednih točkah urediti klopce za počitek. Zavedava se, da bi pot z večjo prepoznavnostjo lahko hitro postala velik onesnaževalec okolja, zato bi bilo ob klopcah pomembno urediti tudi koše za smeti in pasje iztrebke. Smiselna bi bila tudi promocija te krožne poti.

Med karanteno je pot ob Perniškem jezeru postajala vse bolj priljubljena med domačini, saj so iskali prostor za užitek v naravi in svež zrak. Velikokrat so se sprehajalci sprehajali predvsem po obronkih spodnjega dela Perniškega jezera, zato sva si tudi midve zamislili pot po tem najbolj obiskanem delu poti. Pot, ki vodi po grebenu nad Perniškim jezerom, ponuja lep razgled daleč naokoli. A ti razgledi so ob zvokih narave najlepši zjutraj ob sončnem vzhodu in zvečer ob sončnem zahodu.

Krožna pot, ki sva jo načrtovali, je primerna za vse starostne skupine, tako za majhne otroke kot tudi za starejše. Pot ni zahtevna. Celotna krožna pot je dolga približno 7 km in obsega naselja Pernica, Vosek in Vukovje. Opravi se lahko peš ali s kolesom.

V samem kraju trenutno poteka izgradnja kolesarske povezanosti med vsemi sosednjimi občinami. Obisk poti bi ob zmerni hoji trajal približno 2 uri. Pot je zamišljena kot krožna pot. Priporočljivo je, da jo začnete v samem centru Pernice, kjer je dovolj brezplačnih parkirišč. Lahko prispete tudi z avtobusom. Večji del poti je po asfaltni cesti, nekaj malega pa po gozdni makadamski cesti. Najlepši razgledi so z najvišje ležečega predela nad Perniškim jezerom. Pogled sega do samega centra Pernice, sosednjih gričev, vse do Pohorja in v sosednjo Avstrijo. Ob jasnem vremenu se vidi vse do Boča in Donačke gore.

Sicer je pot mogoče še podaljšati okoli celotnega jezera, vendar pa v tem delu poti še ni v celoti urejene infrastrukture, da bi bilo to v celoti omogočeno. Zato sva se osredotočili za razgledno pot nad spodnjim delom jezera, ki nudi pogled nad celotnim Perniškim jezerom.



*Slika 5: Razgled s krožne poti ob sončnem zahodu*

*Vir: Lastni, 2022*



*Slika 6: Razgled s krožne poti*

*Vir: Lastni vir, 2023*

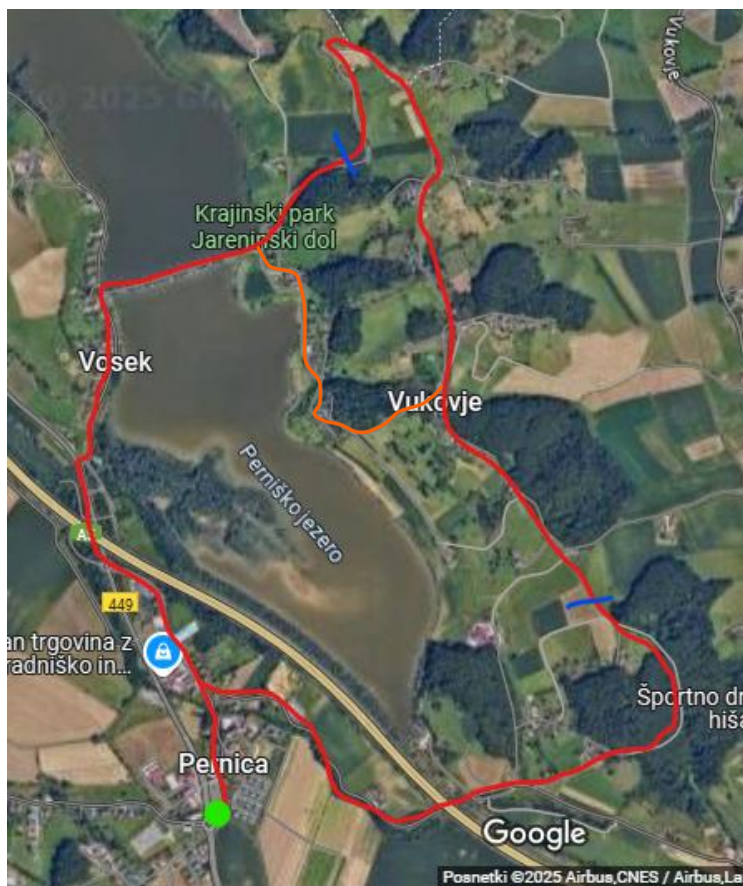

Slika 7: Prikaz krožne poti

Vir: Google maps, 2025

Na sliki 7 rdeča črta prikazuje načrtovano krožno pot, z oranžno je označena bližnjica, s katero si pot skrajšamo za približno 2 km. Na sliki je z zeleno označeno mesto, ki ga priporoča za pričetek na poti. Med zgoraj označenima modrima črtama so najlepši razgledi, saj pot poteka po grebenu.

### 3. 3. 1 PERO RAZISKUJE PERNIŠKO JEZERO

Vse te ugotovitve so naju pripeljale do tega, da sva izdelali idejno zasnovo za krožno učno pot, ki sva jo poimenovali »Pero raziskuje Perniško jezero.«

Maskoto poti sva si izbrali, ker je v času, ko sva hodili v OŠ Pernica, na dimniku šole domoval par štorkeelj, Marko in Marta, ki sta dobila mladička in mi smo ga poimenovali Pero. V spomin na Perota sva poimenovali pot okoli Perniškega jezera.

Pot sva opremili z desetimi tablami<sup>2</sup>, ki razlagajo naravne in kulturne znamenitosti, ki jih lahko vidimo ob poti.



Slika 8: Prva tabla, ki predstavlja začetek poti

Vir: Lastni, 2025

V nadaljevanju predstavlja vsako izmed tabel in vsebinsko ozadje, ki je zapisano na tabli.

<sup>2</sup> Table so lahko v fizični obliki na posameznih točkah. Lahko so v obliki qr kod na turističnem prospektu. Lahko pa predstavljajo kombinacijo, in sicer ena izhodiščna tabla s qr kodami in opisom celotne poti. Primer prospekta s qr kodo je priloga raziskovalne naloge.

### 3. 3. 2 KRAJINSKI PARK

Druga točka na poti je prikazana na tabli, ki predstavlja območje krajinskega parka Jareninski dol. Na tej tabli nas Pero opominja, da se nahajamo na območju krajinskega parka<sup>3</sup>.



Slika 9: Druga tabla z naslovom *Krajinski park*

Vir: Lastni, 2025

Krajinski park Jareninski dol se razprostira na obronkih slikovitih in razgibanih Slovenskih goric ter obsega dele katastrskih občin Vosek, Pernica in Vukovje. Ime izvira iz besede jarkovina (nemško Jaring), kar pomeni krčevino. Park je Mestna občina Maribor razglasila novembra leta 1992. Obsega 1533 hektarje, vendar je še vedno slabo prepoznaven. Naravna vrednota Jareninskega dola je Perniško jezero, ki je umetnega izvora. Jezero je zavetišče

<sup>3</sup> Krajinski park je območje s poudarjenim kakovostnim in dolgotrajnim prepletom človeka z naravo, ki ima veliko ekološko, biotsko ali krajinsko vrednost. Dostopno na: <https://zakonodaja.com/zakon/zon/71-clen-krajinski-park>.

značilnih obvodnih rastlin in mednarodno pomembno postajališče ptic selivk na selitveni poti (Wikipedija, 2017).

### 3. 3. 3 PERNIŠKO JEZERO

Na tretji tabli nas Pero seznanja z osnovnimi podatki o Perniškem jezeru.



Slika 10: Tretja točka na poti predstavlja Perniško jezero

Vir: Lastni, 2025

Perniško jezero je akumulacijsko jezero, ki leži severovzhodno od Maribora v Sloveniji oz. severno od vasi Pernica. Ovrednoteno je tudi kot življenjski prostor ogroženih živalskih vrst. Z izgradnjo pregrade je nastalo leta 1969. Namenjeno je uravnavanju vodnega režima reke, varstvu pred poplavami v porečju Pesnice, služi pa tudi vodnogospodarskemu namenu in intenzivnemu ribogojstvu. Akumulacija je dvodelna, med seboj jo deli nasip, ki veže bližnjo pristavo s cesto. Pregrada jo torej deli približno na polovico, no vsaj tako mislijo nekateri, vendar tudi manj zvesti prebivalci Pernice vedo, da je spodnji ribnik precej večji od zgornjega vendar je praktično nič porasel. Perniško jezero torej delimo na zgornji (severni) del, ki ga

polnita Jareninski in Vukovski potok, ob katerem se je razvila izredno bogata močvirska vegetacija, ter spodnji (južni) del, ki ga polni reka Pesnica. Jezero obsega 203 ha in je globoko približno 3 m. Odgovornost za upravljanje s Perniškim jezerom je nejasna in predmet sporov med lokalno skupnostjo in državnimi službami. Približno polovica zemljišča na dnu je v lasti države, druga polovica pa v lasti podjetja Ribe Maribor, ki v akumulaciji izvajajo dejavnost ribogojstva, a brez koncesije, ki bi podjetju nalagala tudi vzdrževanje (Wikipedija, 2023; Uradni vestnik, 1992).

Zgornji del akumulacije je bil leta 1992, na račun bogate močvirske vegetacije, ki se je razvila ob bregovih in predstavlja habitat številnim gnezdilkam ter pticam na preletu med selitvijo, razglašen za zoološki naravni spomenik<sup>4</sup>. Območje je ovrednoteno kot redek ekosistem in življenjski prostor ogroženih živalskih vrst (Uradni vestnik, 1992).

V Perniškem jezeru je kakovost vode slaba. V pritokih občasno izmerijo presežene mejne koncentracije pesticidov in težkih kovin, posledica kmetijske rabe okoliškega območja. Drug problem je zamuljevanje in s tem manjšanje globine ob predvideni koti ojezeritve. Pritoki prinašajo mulj, ki ga pristojne službe vse od izgradnje zadrževalnika še niso očistile. Tako je prišlo v zadnjih letih ob nižanju vodostaja v poletnih mesecih že do več množičnih poginov rib (Wikipedija, 2023).

Okolica jezera je razmeroma močno urbanizirana, predvsem zahodni del. Razen skrajnega jugovzhodnega dela, kjer vse do jezera sega gozd, je okolica jezera odprta. Poleg travnikov so tu posamezni sadovnjaki, ki so na vzhodnih pobočjih večinoma intenzivno oskrbovani (Gregori, 1989).

Jezero je dostopno na več načinov: peš – pešpoti ob jezeru omogočajo sproščujoče sprehode in uživanje v naravi; s kolesom – kolesarska pot, ki obkroža jezero, omogoča raziskovanje okolice z gorskim kolesom; z avtomobilom – do jezera je mogoče priti tudi z avtomobilom, saj je dostopnost zagotovljena z dobro povezano infrastrukturo. Za vse tiste, ki ljubijo naravo, je Perniško jezero idealno prizorišče za sproščanje, raziskovanje in opazovanje narave. Samo jezero in njegova okolica predstavljata pomemben naravni prostor, ki je bil zaščiten kot območje naravne dediščine. To območje ponuja bogat ekosistem, ki vključuje različne vrste

---

<sup>4</sup> Naravni spomenik je naravna ali naravno/kulturna posebnost izjemnega pomena ali pa ima izjemno vrednost zaradi svoje redkosti, estetskih kvalitet in/ali kulturnega pomena. Na zavarovanem območju je prepovedano izvajati posege v naravo na način, ki lahko poslabša stanje, spremeni, poškoduje ali uniči naravno vrednoto in spreminjati razmere ali stanje tako, da se spremeni, poškoduje ali uniči naravna vrednota ali pa zmanjša njen estetski pomen. Dostopno na: [https://sl.wikipedia.org/wiki/Naravni\\_spomenik](https://sl.wikipedia.org/wiki/Naravni_spomenik).

ptic, rastlin in živali, hkrati pa ponuja obiskovalcem možnost za rekreacijo in uživanje v naravi (Buser, 2024).



*Slika 11: Perniško jezero pozimi*

*Vir: Lastni, 2025*

### 3. 3. 4 RIBE V PERNIŠKEM JEZERU

Na četrti točki nas Pero seznanj z najpogostejšimi ribami, ki domujejo v Perniškem jezeru.

Za ribolovno območje Perniškega jezera skrbi Ribiška družina Pesnica-Lenart. Na območju Perniškega jezera so z namenom ozaveščanja ljudi o zaščiti živalskih vrst v samem jezeru postavljene tri table.

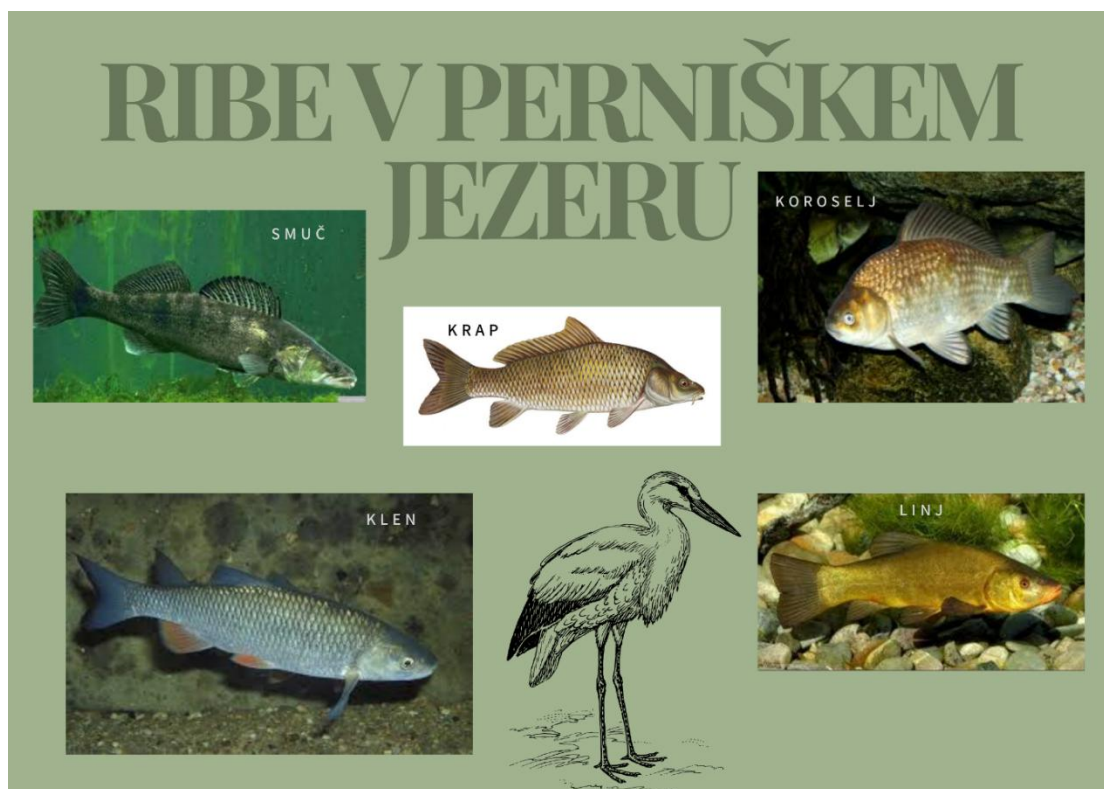

Slika 12: Četrta tabla o ribah v Perniškem jezeru

Vir: Lastni, 2025

S tablami nas Ribiška družina Pesnica-Lenart nagovarja in opozarja, da je ob Perniškem jezeru dovoljen ribolov le pod posebnimi pogoji. Ribolov je dovoljen le na določenih območjih in z določeno opremo. Omejene so tudi ribiške vabe. Pomembno je tudi, da so nekatere vrste rib zavarovane. Predpisana sta teža in količina rib, ki jih lahko ribiči odnesejo domov. Pomembno si je zapomniti, da sta smuč in ščuka celo leto prepovedana za ulov. Na sami tabli so omenjene tudi avtohtone vrste rib v jezeru in druge živali, med katere spadajo: androga, korošelj, divji krap, klen, linj, navadni ostrž, ploščič, rdečeoka, rdečerepka, smuč, som, ščuka, zelenika, zelena žaba in jezerska brezzobka (Ribiška družina Pesnica-Lenart, brez datuma).



Slika 13: Ribe in druge živali v Perniškem jezeru

Vir: Lastni, 2025



Slika 14: Informativna tabla Ribiške družine Pesnica-Lenart ob obrežju Perniškega jezera

Vir: Lastni, 2025

### 3. 3. 5 PTICE NA OBMOČJU PERNIŠKEGA JEZERA

Na peti točki nas Pero opozarja, da smo pozorni na številne ptice ob in na jezeru.



Slika 15: Tabla z naslovom Ptice na območju Perniškega jezera

Vir: Lastni, 2025

Perniško jezero je za ptice pomembno tudi kot gnezdišče, počivališče ptic selivk in prezimovališče. V okolici jezera gnezdiijo: fazan, lesna sova, golob grivar, turška grlica, zelena žolna, veliki in mali detel, kukavica in nekatere ujede, kot je kanja. Od ujadi v rogozišču jezera občasno gnezdi tudi rjavi lunj. Najštevilčnejše ptice so ptice pevke, na primer kos, cikovt, carar, bela pastirica, taščica, pogorelček, prosnik, črnoglavka. V šašju zgornjega dela jezera gnezdi bičja trstnica, v trstičju močvirska in srpična trstnica ter rakar in trstni cvrčalec. Na robu gozda, v gozdu ali drevesnih mejicah, gnezdi še škorec, vrbji kovaček, ščinkavec, zelenec, lišček, rumeni strnad, stržek, velika in močvirska sinica, plavček, brglez, dolgorepka, rjavi srakoper ter siva vrana, šoja in sraka. Ob hišah in hlevih pogosto opazimo poljskega vrabca, belo pastirico, šmarnico ter kmečko in mestno lastovko. Neposredno na in ob jezeru je bilo do sedaj opaženih preko 180 različnih vrst ptic.

Seznam vodnih vrst ptic, ki se na jezeru pojavljajo najpogosteje (2023&2024), nama je posredoval g. Bračko iz DOPPS:

- Labod grbec *Cygnus olor* – gnezdi in prezimuje.
- Siva gos *Anser anser* – občasni gost (gnezdi na Komarniku pri Črnem lesu).
- Mlakarica *Anas platyrhynchos* – gnezdi in prezimuje.
- Raca žličarica *Anas clypeata* – občasni gost.
- Žvižgavka *Anas penelope* – občasni gost.
- Kreheljc *Anas crecca* – občasni gost, tudi prezimuje.
- Reglja *Anas querquedula* – občasni gost.
- Sivka *Aythya ferina* – občasni gost, tudi prezimuje.
- Čopasta črnica *Aythya fuligula* – občasni gost, tudi prezimuje.
- Zvonec *Bucephala clangula* – občasno prezimuje.
- Veliki žagar *Mergus merganser* – redno prezimuje.
- Rdečegrli slapnik *Gavia stellata* – občasno prezimuje.
- Črnogrli ponirek *Podiceps nigricollis* – občasno prezimuje.
- Mali ponirek *Tachybaptus ruficollis* – gnezdi in prezimuje.
- Čopasti ponirek *Podiceps cristatus* – gnezdi.
- Veliki kormoran *Phalacrocorax carbo* – prezimuje.
- Velika bobnarica *Botaurus stellaris* – občasni gost.
- Čapljica *Ixobrychus minutus* – gnezdi.
- Kvakač *Nycticorax nycticorax* – občasni gost.
- Mala bela čaplja *Egretta garzetta* – občasni gost.
- Velika bela čaplja *Casmerodius albus* – občasni gost, tudi prezimuje.
- Siva čaplja *Ardea cinerea* – celoletna vrsta, najštevilčnejša čaplja.
- Rjava čaplja *Ardea purpurea* – občasni gost.
- Mokož *Rallus aquaticus* – gnezdi.
- Grahasta tukalica *Porzana porzana* – možna gnezdilka.
- Zelenonoga tukalica *Gallinula chloropus* – gnezdi.
- Liska *Fulica atra* – gnezdi.
- Mali martinec *Actitis hypoleucos* – občasni gost na selitvi.
- Kozica *Gallinago gallinago* – občasni gost na selitvi.
- Puklež *Lymnocyptes minimus* – občasni gost na selitvi.

- Rečni galeb *Croicocephalus ridibundus* – celoletna vrsta, številen pozimi. Na jezeru je gnezdil leta 1993 in 2015.
- Rumennonogi galeb *Larus michahellis* – občasni gost.
- Navadna čigra *Sterna hirundo* – občasni gost v gnezditvenem času. Leta 2003 sta gnezdila 2 para, leta 2013 pa 3 pari.
- Črna čigra *Chlidonias niger* – občasni gost na selitvi.
- Vodomec *Alcedo atthis* – celoletna vrsta. (Bračko, 2024)

### 3. 3. 6 RASTLINSTVO OB PERNIŠKEM JEZERU

Na šesti točki nas Pero seznanja z rastlinstvom ob Perniškem jezeru.



Slika 16: Šesta tabla na poti

Vir: Lastni, 2025

Ob jezeru lahko opazimo veliko raznolikega, a vendar neenakomernega rastlinstva. Spodnji del je praktično brez rastlinja, medtem ko v preostalem delu opazimo gosto obrežno vegetacijo, v kateri gnezdijo številne ptice. Med zgornjim ribnikom in cesto se nahaja močvirje, ki je večinoma poraslo s šašem in nekaj jelšami. Rastlinstvo ob Perniškem jezeru ni pomembno le

številnim pticam, ki jezero uporabljajo kot preletno postajo, ampak tudi olepšuje in dopolnjuje okolico jezera.

### 3. 3. 7 FERDINAD MALIČ

Na sedmi točki nas Pero seznanja s slikarjem Ferdinandom Maličem, ki je velik del življenja preživel v Gradiču Vukovje (Gradič Prahovo, Vilkenhof), Vukovju 2, ob cesti Pesniški Dvor–Jakobski Dol v Slovenskih goricah.



Slika 17: Sedma tabla na poti Ferdinand Malič

Vir: Lastni, 2025

Ferdinand Malič se je rodil leta 1820 v avstrijskem Gradcu. Po končani gimnaziji se je leta 1841 vpisal na študij logike, filozofije in prava, a študij je kmalu opustil. Hkrati je obiskoval risarsko akademijo. Od decembra 1842 je obiskoval dunajsko Akademijo za umetnost in slikarstvo. Julija 1848 je za daljši čas prekinil študij in se vrnil k svoji materi v Vukovje. Leta 1851 se je vrnil nazaj na Dunaj in postal učenec Ferdinanda Georga Waldmüllerja. Jeseni leta 1854 se je skupaj s prijateljem odpravil na študijsko potovanje po Evropi. Po desetih mesecih v Parizu je prejel pismo svoje matere, v katerem je bilo zapisano, naj se vrne nazaj na Vukovski dvor. Njegova prva leta na Vukovskem dvoru so bila obdobje slikarskega zatišja, saj mu delo na kmetiji ni puščalo veliko časa za slikarstvo. Vendar pa je leta 1858 za svojo domačo cerkev

sv. Marjete naslikal glavno oltarno sliko. Leta 1865 se je pri petinštiridesetih letih poročil z osem let mlajšo Ano Marijo Schram. Imela sta dva sinova. V tem času je na eni strani slikal tipične motive bidermajerja – družino, urejeno in umirjenega življenja; na drugi pa slike, ki že diha impresionizem. Čeprav je za časa svojega življenja veljal v svojem okolju za uglednega človeka, je bil v zadnjih letih svojega življenja skoraj pozabljen slikar. 15. avgusta 1895 ga je zadela kap. Po petih letih enostranske ohromelosti in hiranja je umrl 10. novembra 1900 v Lenartu v Slovenskih goricah, kamor se je pred smrtjo preselil in kjer so ga tudi pokopali. Danes se njegov grob ne najde več. Šele po njegovi smrti, leta 1902, sta bili organizirani dve obsežni razstavi: v Gradcu in na Dunaju, kjer so bila razstavljena njegova dela. V svojem opusu je zapustil 300 likovnih del (slik, risb, skic ...). Za njegovo umetniško zapuščino skrbijo danes v Gradcu, tako na Inštitutu za umetnostno zgodovino Univerze v Gradcu kot tudi v Novi galeriji Deželnega muzeja Joanneum (Wikipedija, 2023).

### 3. 3. 8 CERKEV SV. MARJETE

Pero nas na poti tudi usmeri, da se ozremo proti središču Pernice in tam vidimo cerkev Sv. Marjete.

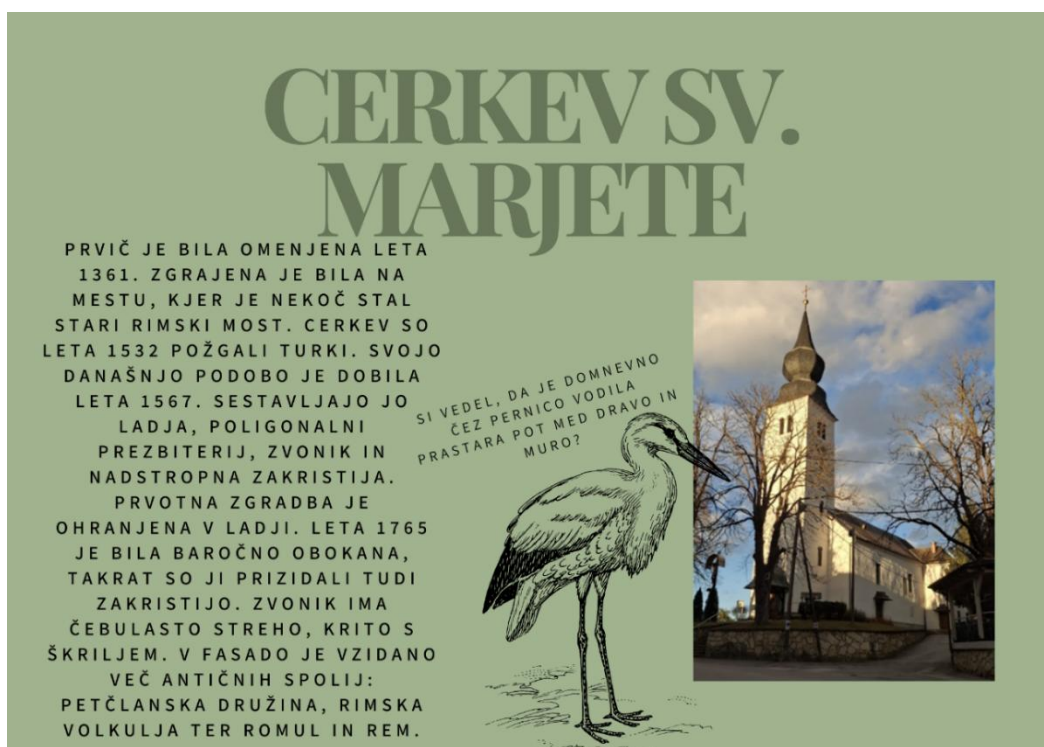

Slika 18: Tabla na krožni poti nas seznani tudi s cerkvijo Sv. Marjete v Pernici

Vir: Lastni, 2025

Cerkev sv. Marjete v Pernici stoji sredi naselja in je prostorski akcent v dolini Pesnice. Stoji na blagi vzpetini v starem jedru kraja, na desnem bregu reke Pesnice. Prvič se omenja leta 1361 in naj bi bila zgrajena na mestu, kjer je bil nekoč stari rimski most. Skozi Pernico naj bi domnevno vodila prastara pot med Dravo in Muro. Rimski most čez reko Pesnico, ki je tu stal pred gradnjo cerkve, so navajali kot Groblje. Leta 1532 so jo Turki požgali, svojo današnjo podobo je dobila leta 1567. Cerkev sestavljajo ladja, poligonalni prezbiterij, zvonik in nadstropna zakristija. Prvotna zgradba je ohranjena v cerkveni ladji. Na južni fasadi je ohranjeno zgodnjegotsko okno s tlorisom, ki priča o prvotni zgradbi. Leta 1765 je bila cerkev baročno obokana, takrat so ji prizidali tudi zakristijo. Zvonik ima čebulasto streho, krito s škrljcem. V fasade zunanjščine je vzdano več antičnih spolij – reliefno upodobljena petčlanska družina, rimska volkulja ter Romul in Rem. Oprema v cerkvi je baročna in tudi mlajša. Stropi cerkve so poslikani s poslikavo, ki posnema iluzionistične baročne stropne slikarije. Veliki oltar je klasicistično delo in posnema arhitekturo antičnega templja. V temno arhitekturo oltarja, okrašeno s pozlačenimi poudarki, je vstavljena slika sv. Marjete. Cerkvena zavetnica je upodobljena kot svetlolasa mladenka s križem v dvignjeni desnici, desno ob njej pa vidimo zmaja. Sliko je leta 1858 naslikal Ferdinand Malič, ki je živel v Vukovskem dvoru (Žiberna, Vidmar, Radovanovič, & Dreu, 2014) (Občina Pesnica, 2020).



*Slika 19: Oltar v cerkvi Sv. Marjete v Pernici*

*Vir: Povezane župnije Jarenina, Jakob, Pernica, Pesnica, 2025*



*Slika 20: Zunanost cerkve sv. Marjete v Pernici*

*Vir: Lastni, 2025*



*Slika 21: Zunanost cerkve v večernih urah*

*Vir: Lastni, 2025*

### 3. 3. 9 GASILSKI MUZEJ

Pero nas opomni na delovanje Gasilskega društva in muzeja v Pernici.



*Slika 22: Predstavitev Gasilskega muzeja*

*Vir: Lastni, 2025*

Gasilsko društvo Pernica je bilo ustanovljeno prve dni decembra leta 1933. Skupaj z mladino šteje 99 članov, med njimi je 32 operativcev, štirje pripravniki, devet veteranov in deset ostalih članov ter 24 pionirjev in 20 mladincev. V gasilskem domu so uredili muzej, kjer je razstavljen vprežni gasilski voz, s katerim so nekoč s konjsko vprego prevažali motorno brizgalno do prvega avtomobila. Prav tako lahko vidimo motorno brizgalno iz leta 1938, ki je do leta 1970 služila za društvene namene. V muzeju pa so razstavljene še druge gasilske stvari, ki so se nekoč uporabljale (Ovtar24.si, 2023).



*Slika 23: PGD Pernica*

*Vir: Lastni vir, 2025*



*Slika 24: Gasilski muzej in gasilska dvorana*

*Vir: Lastni, 2025*



*Slika 25: Gasilski voz v gasilskem muzeju*

*Vir: Lastni, 2025*

### 3. 3. 10 PERNICA

Naselje Pernica leži ob izjemno prometni državni cesti Gornja Radgona–Maribor, na nadmorski višini od 254 do 320 m. Leži na severovzhodu Slovenije v Podravski regiji. Sestavljajo ga zaselki Dragučova, Ložane, Pernica, Vosek in Vukovje. Naselje je razdeljeno v dva dela: razloženi del je na južnih obronkih nižjih vzpetin na desnem bregu Pesnice, ki je dal kraju zdajšnje ime; strnjeni del pa je na levem bregu reke ob cerkvi sv. Marjete in se je imenoval Sv. Marjeta ob Pesnici. Tu je bil včasih tudi sedež občine. Nekoč je skozi staro jedro, mimo cerkve, vodila glavna prometnica Gornja Radgona–Lenart–Maribor, ki je že nekaj časa speljana po novi trasi mimo gasilskega doma. SV od starega jedra je grič Gradišče (350 m nadmorske višine) z zaselkom Gradišče (na Gradišču, gradiški, Gradiščani). Na JV delu so nižje vzpetine, njihova prisojna pobočja so zasajena z žlahtno trto. Osojna pobočja so porasla s šibkim, večinoma listnatim gozdom. V meliorirani Pesniški dolini so velika polja, značilnost kraja pa je že omenjeno akumulacijsko jezero Pernica. Območje okoli Pernice je bilo sorazmerno zgodaj poseljeno. Po domnevah strokovnjakov naj bi tod vodila prastara prometna pot med Dravo in Muro. Rimski most, ki je stal pred gradnjo cerkve, se omenja kot Groblje. V zadnjem obdobju se je krajevno središče močno razširilo, zlasti od pokopališča dalje je zraslo novo naselje stanovanjskih hiš, v samem centru pa je bil zgrajen nov večnamenski poslovno-stanovanjski objekt (Občina Pesnica, brez datuma).

# PERNICA

PERNICA (NEKDAJ SV. MARJETA OB PESNICI) JE NASELJE V OBČINI PESNICA. RAZDELJENA JE Z REKO PESNICO: NA DESNEM BREGU IN JUŽNIH OBRONKIH VZPETIN LEŽI RAZLOŽEN DEL NASELJA, MEDTEM KO JE STRNJENI DEL NA LEVEM BREGU REKE OB CERKVI SV. MARJETE. SEVEROVZHODNO OD STAREGA JEDRA SE DVIGA GRIČ GRADIŠČE. NA JUGOVZHODNEM DELU NASELJA SO NIŽJE VZPETINE, KATERIH PRISOJNA POBOČJA SO ZASAJENA Z ŽLAHTNO TRTO.

SKOZI TO OBMOČJE JE VODILA PRASTARA PROMETNA POT MED DRAVO IN MURO. RIMSKI MOST, KI JE STAL PRED GRADNJO CERKVE, SE OMENJA KOT GROBLJE.



Slika 26: Pernica

Vir: Lastni, 2025

### 3. 4 PREDSTAVITEV KROŽNE POTI OBČINI PESNICA

Svojo nalogo sva predstavili tudi županu Občine Pesnica, mag. Gregorju Žmaku. Naloga se mu je zdela zelo zanimiva. Dejal je, da si v prihodnje želi še več takšnih nalog, ki lahko prispevajo k razvoju kraja in zblizanju skupnosti.

Seznani so naju, da Občina Pesnica že več let načrtuje pripravo krožne poti okoli Perniškega jezera. Postopek traja dolgo, saj so pri tem naleteli na številne težave. Del jezera je namreč v lasti druge pravne osebe, zato ga želijo pridobiti nazaj. Trenutno ima RS v lasti tri četrtine jezera. Prizadevajo si, da bi jezero čim prej v celoti prešlo v last RS, kar bi omogočilo realizacijo načrta za krožno pot.

Najina krožna pot se jim zdi zanimiva in jo želijo vključiti v turistično ponudbo kraja ter v načrtovano krožno pot okoli celotnega Perniškega jezera. Še posebej zato, ker poteka po javnih poteh, za njeno realizacijo pa ni treba pridobiti številnih soglasij in pogodb. Ker sva pripravili QR kode, si Občina želi pot promovirati, saj bi obiskovalci do tabel dostopali s svojimi mobilnimi napravami. QR kodo bi objavili na spletni strani Občine Pesnica. Ideja o QR kodah je tudi finančno bolj dostopna, saj za njeno realizacijo niso potrebna dodatna sredstva.

Sestali sva se tudi z g. Davorinom Ferkom, PR predstavnikom Občine Pesnica. Z njim sva se dogovorili, da bomo pot dejansko realizirali. Brošuro s QR kodo, ki sva jo pripravili, bomo objavili na spletni strani Občine in postavili dve tabli – eno v središču Pernice in eno ob jezeru.

## 4 RAZPRAVA IN ZAKLJUČEK

Pred začetkom pisanja raziskovalne naloge sva si zadali tri hipoteze, ki sva jih, s pomočjo raziskovanja literature in virov, intervjuva in terenskega dela, raziskali in preverili.

### **HIPOTEZA 1: Turistično društvo v Pernici svojega delovanja ne usmerja v pripravo nobene učne poti.**

To hipotezo lahko potrdiva. Turistično društvo v Pernici ne vzdržuje nobene učne poti, imajo pa željo, da bi jo postavili v prihodnje. Ugotavljava, da se Turistično društvo v Pernici zaveda potenciala, ki ga nudi Perniško jezero, vendar svoje aktivnosti usmerja predvsem v pripravo prireditev.

### **HIPOTEZA 2: V kraju je premalo turistične infrastrukture.**

To hipotezo lahko potrdiva. V kraju je turistična infrastruktura, vendar meniva, da je le te premalo in da ima Pernica še več prostora za napredek. S povečanjem infrastrukture bi lahko Pernica postala bolj privlačna za turiste, saj bi jim nudila več ponudbe.

### **HIPOTEZA 3: S krožno učno potjo v okolici Perniškega jezera bi lahko na zanimiv način predstavili kulturne in naravne danosti.**

Tudi to hipotezo lahko potrdiva. Predlagali sva štrka Perota, ki bi lahko na zanimiv način predstavil kulturne in naravne danosti Perniškega jezera in njegove okolice. Pot sva poimenovali »*Pero raziskuje Perniško jezero*«. S tem sva pot še dodatno obogatili z vsebino, ki si jo lahko vsak obiskovalec prebere ali na turistični tabli, lahko pa tudi na svojem telefonu, kjer lahko pride do teh točk s pomočjo qr kod, ki bodo ali na turističnem letaku ali na tabli na začetku poti.

Ugotovili sva, da ima Pernica velik potencial, da postane turistično prepoznana, vendar ta ni dovolj izkoriščen. Da jo postaviva na turistični zemljevid Slovenije, je potrebnega veliko dela, ampak meniva, da je načrtovanje krožne sprehajalne poti korak v pravo smer. Imava veliko željo, da bi se načrt za krožno pot »*Pero raziskuje Perniško jezero*« uresničil.

S predstavitvijo idejne zasnove o krožni poti Občini Pesnica sva na dobri poti, da najina pot zaživi in obogati turistično ponudbo najinega kraja.

## 5 BIBLIOGRAFIJA

- Alič, A., & Cvikl, H. (2021). *Uvod v turizem in destinacijski menedžment*. Pridobljeno februar 2025 iz [https://vsqt.si/wp-content/uploads/2021/10/UTD\\_2021.pdf](https://vsqt.si/wp-content/uploads/2021/10/UTD_2021.pdf)
- Bračko, F. (2024). DOPPS. *elektronska pošta*.
- Buser, M. (2024). Perniško jezero. Občina Pesnica. *elektronska pošta*.
- Dekleva, M. M. (1998). *Razvoj turističnih krajev: udeležba krajanov. Priročnik*. Ljubljana: Turistična zveza Slovenije.
- GisKD pregledovalnik. (brez datuma). *Register kulturne dediščine*. Pridobljeno 14. februar 2025 iz <https://geohub.gov.si/ghapp/giskd/>
- Gregori, J. (december 1989). Favna in ekologija ptičev Pesniške doline (SV Slovenije, Jugoslavija). Ljubljana, Slovenija.
- Občina Pesnica. (2020). *Odlok o razglasitvi kulturnih spomenikov lokalnega pomena na območju Občine Pesnice*.
- Občina Pesnica. (brez datuma). *Občina Pesnica*. Pridobljeno 13. februar 2025 iz <https://www.pesnica.si/objava/62504>
- Občina Pesnica. (brez datuma). *Turizem v Pernici*. Pridobljeno 31. marec 2025 iz Občina Pesnica: <https://www.pesnica.si/objava/62525>
- Ovtar24.si. (30. november 2023). *Perniški gasilci 90 let v službi ljudstva - na pomoč*. Pridobljeno 14. februar 2025 iz Ovtar24.si: <https://ovtar24.si/lokalno/pekniski-gasilci-90>
- Povezane župnije Jarenina, Jakob, Pernica, Pesnica. (brez datuma). *Galerija fotografij naših povezanih župnij*. Pridobljeno 14. februar 2025 iz Povezane župnije Jarenina, Jakob, Pernica, Pesnica: <https://povezane-zupnije-jarenina-jakob-pernica-pesnica.rkc.si/index.php/content/display/163>
- Radovanovič, S., Valentina, V., & Žiberna, I. (1996). *Podravske, Maribor-Ptuj, A-Ž*. (J. T. Bela Sever, Ured.) Murska Sobota, Slovenija: Pomurska založba.
- Ribiška družina Pesnica-Lenart. (brez datuma). *Informativna tabla*.
- Uradni vestnik št. 17. (1992).
- Wikipedija. (2017). *Krajinski park Jareninski dol*. Pridobljeno 14. februar 2025 iz Wikipedija: [https://sl.wikipedia.org/wiki/Krajinski\\_park\\_Jareninski\\_dol](https://sl.wikipedia.org/wiki/Krajinski_park_Jareninski_dol)
- Wikipedija. (2023). *Ferdinand Malič*. Pridobljeno 14. februar 2025 iz Wikipedija: [https://sl.wikipedia.org/wiki/Ferdinand\\_Mali%C4%8D](https://sl.wikipedia.org/wiki/Ferdinand_Mali%C4%8D)
- Wikipedija. (25. december 2023). *Perniško jezero*. Pridobljeno 14. februar 2025 iz Wikipedija: [https://sl.wikipedia.org/wiki/Perni%C5%A1ko\\_jezero#](https://sl.wikipedia.org/wiki/Perni%C5%A1ko_jezero#)
- Žiberna, I., Vidmar, P., Radovanovič, S., & Dreu, S. (2014). *Občina Pesnica*. Maribor: Ostroga.

## 6 PRILOGA

- PERO RAZISKUJE PERNIŠKO JEZERO
- KRAJINSKI PARK
- PERNIŠKO JEZERO
- RIBE V PERNIŠKEM JEZERU
- PTICE NA OBMOČJU PERNIŠKEGA JEZERA
- RASTLINSTVO OB PERNIŠKEM JEZERU
- FERDINAND MALIČ
- CERKEV SV. MARJETE
- GASILSKI MUZEJ
- PERNICA



# PERO RAZISKUJE PERNIŠKO JEZERO



PODAJ SE NA POTEP OKOLI PERNIŠKEGA JEZERA IN RAZIŠČI ZANIMIVOSTI S POMOČJO QR KODE

Lara Pečar in Evelina Lorber, složenka nastala v okviru raziskovalne naloge, marec 2025

# PERO RAZISKUJE PERNIŠKO JEZERO



### LEGENDA:

- POT
- BLIŽNJICA
- PARKIRIŠČE
- MED DEVEMA ČRTICAMA SO NAJLEPŠI RAZGLEDI

ŽIVJO! SEM PERO IN DANES TE BOM VODIL PO KROŽNI POTI OKOLI PERNIŠKEGA JEZERA. OB TEM TI BOM PREDSTAVIL NEKAJ NOVEGA.

